京城日報 夕刊
發行所 京城府大平通一丁目 京城日報社

大連會議は芳澤公使と懇談したに過ぎぬ
ソウ對支政策は簡單に變らぬと
歸路 森外務次官語る

北滿洲視察旅行中の大連會議をおへて歸路についた森外務次官は廿一日朝金剛丸にて出帆へれば京城に立寄るうちに大要左の如く語った

『世間では大連會議など〻大袈裟に云ひふらしてゐるが僅か二時間の間來合せた芳澤公使等と懇談を交へた丈で會議でも決議でも又研究でもない、對支政策？外交が一外相の手で左右される時代ではあるまいぢやないか總べては閣議が決定することになつてゐるから予の今回の旅行も對支政策に何等の影響を及ぼすものではない』

[illegible]

我々は之等の事實を見逃してはならぬ南方支那人が經理綜論を弄び徒らに權利だ獨立だと騷いでゐる間に北滿の支那人は不言實行營々として自然征服戰の戰線に立つてゐるこの雄々しいシーンが極めて古い國である日本には興味あることゝ云ふべきである朝鮮統治に當る官民も亦考へねばならない

試みにハルピンの街を歩いて見よ、其處に賣られる商品中何處の國の商品が最も優勢であるか？過次の大戰に敗慘の憂目を見た獨乙の商品が最も多いぢやないか言論を好まぬ佛蘭西の商品が多いではないか驚くたる日本商店でも日本商品を賣つてゐては儲からず歐洲商品を賣るべく餘儀なくされてゐるのである、[illegible]

かくて九時四十五分[illegible]車は京城驛に着し松村小河[illegible]官その他多數の官民の出迎へを受け[illegible]ホテルに入つたが[illegible]して挨拶かたく[illegible]二十二日午前十時京城驛發一路東上するはずである

孫軍の攻略も江南に及ばぬ
船なく渡江不可能
その虛に南軍盛り返すか

【上海廿日發】孫傳芳軍は揚子江をはさんで鎭江と揚州に對峙し[illegible]一氣に江を渡り江南を手中に收めんとするも渡るに船なく南軍の[illegible]の地に[illegible]し[illegible]武漢の[illegible]を得て孫軍の背面をつき[illegible]せんとしてゐる

[illegible]の南軍は續々蘇州方面に輸送されつゝある、鎭江市中には少しも[illegible]ないと[illegible]

武漢軍下航
南京軍その目的を疑ふ

【上海廿日發】武漢軍約二萬は南京軍を援助するを名として武穴、九江より下航してゐる、その內約[illegible]の[illegible]するもので南京より准河沿線に出でんとし他の一萬は揚子江に[illegible]これを率ゐて長江沿岸に出でんとするものであるが武漢軍の大學下航するのは南京援助にあらずして外に目的あるもの〻如く南京政府は非常に恐れて居る

鎭江の南軍
早くも逃走せるか

【上海廿日發】長江沿岸の南軍は全部退却を終つたもの〻如く鎭江は[illegible]

北軍の海軍
吳淞砲擊

【上海廿日發聯合】海軍艦隊の軍艦二隻は廿日朝突然ウーソンに現れ一齊の砲擊を加へたので砲臺からは二回應射したのみで北艦は退却した雙方損害はないが艦隊の集合を待ち直ちに砲擊する模樣なので砲臺では警戒してゐる、北方艦隊の來襲は准河線方面の攻擊と關聯して注目されてゐる

二ケ月間撤兵せぬか
馮軍の進退で決す
現地專門家の觀測

【濟南廿日發】山東撤兵に就き現地專門家は陸軍が濟南に滯在することを以てこの方面が決定せねば撤兵は出來ぬと觀してゐる[illegible]兵は馮軍の進退如何によりて決すべくなほ二ケ月期間の餘裕あるものと信ぜられる

岳陽丸に出港停止

【上海廿日發】[illegible]南京滯中の日清汽船岳陽丸に對し第十四師長の名[illegible]

陳友仁氏上海にゐるか

【上海二十日發】ロシヤに去つたといはれる武漢國民政府外交部長陳友仁氏は今なほ上海にあり[illegible]に盛んに暗中飛躍をなしつゝあると

張氏の顧問に胡翁招聘

【北京廿日發】日本から北京に歸つた胡適氏は張作霖氏の大元帥顧問に招聘された

再起を肯ぜず蔣氏渡米か
夫人は先發して十九日上海出發

【上海二十日發】蔣介石氏夫人は十九日ダラー汽船プレジデント、ジャクイン號にて現金五萬ドルを携へアメリカに向つたが蔣氏も近く上海市長郭氏外數名と共にアメリカに向ふと傳へらる

英艦北軍に射擊さる

【上海廿日發】鎭江十九日發その[illegible]

國民政府を南京に移す
北伐は徹底的にやる
汪兆銘氏語る

【漢口十八日發電】汪兆銘氏は南京との妥協並に軍事行動につき左の如く語つた

武漢南京が廬山で妥協協議
兩代表九江に向ふ
漢口會議は取止め

【漢口十八日發】武漢政府會議の結果南京武漢代表廬山に集合、合議および軍事問題協議に決し南京代表胡宗鐸すでに九江着、唐生智は廿日九江に向ふこととなり漢口での會議は取やめとなつた

[illegible]南京より速かに一齊の引揚げを請ふ旨電報が來たからなるべく八月下旬迄に下り十五日に開かれる中央執行委員會全體會議を南京で開く準備を整へ國民政府は南京に移し度いと思ふ、北伐を徹底的に進行せしめ南京を安全にすることは勿論である』

[illegible]十九日午前九時鎭江[illegible]北十マイルの附近にて英[illegible]北軍より射擊を受け應戰してこれを沈默せしむ

山本滿鐵社長
廿二日赴任

【東京電話】山本滿鐵社長は二十日午後七時二十分東京驛發西園寺公を訪問し就任の挨拶を述べ滿蒙政策に關する所見を陳述し老公の諒解を求めて同日歸京二十二日午後七時二十分東京發神戶よりホンコン丸にて赴任の豫定

蔣氏下野後も不當課稅は實施
南京政府に反省を促し
日英は嚴重に抗議

【東京電報】南京政府の不當課稅は蔣介石氏の下野で有耶無耶に終ると見られてゐたが南京政府は飽くまで[illegible]

◇……豫期に反し[illegible]

[illegible]も必ずかきものであるにつき領事團は北京外交團に報告しその指令を待つて直に[illegible]

指令を

[illegible]手段に出るはずであるが、これがため芳澤公使は二十日大連を[illegible]すべしとの[illegible]

◇……破滅を來すことゝ

[illegible]

◇……方針のもとに芳澤公使並に矢田總領事等に對し訓令を發してゐると

關稅の現金納付を布告

【漢口十九日發】當地稅關は十九日附にて關稅一切現金を以て納付すべしとの布告を出したので當地では現銀支拂は[illegible]した爲で一般商人は大打擊を受けてゐる

樞府と貴院に見捨られた現閣
十五銀行の問題から賴み甲斐のない所から

【東京電報】現內閣は組閣の當初から人事行政については思ひ切つた[illegible]との步調一致せず[illegible]に問題を起してゐるが右に就き政界有力方面では現內閣は閣內の統一のとれぬことは珍しい、川崎造船所救濟問題の際の如きも今少し閣僚間に意志の疎通したところがあればあれ程の醜態を見なくとも濟んだは違いない、最近の樞密顧問官の如きも何の爲に閣會したのか意味が判らぬ、その他諸種の問題で東方會議と少しも纏まつたものはない、かくして政府部內の步調がとゝのはぬ結果貴族院や樞府方面に於ける諒解運動が少しも出來てゐない、田中首相は口を開けば研究會の幹部木、水野兩子とは友人であるとか、態度を共にしたとか言うんでゐるが現に研究會の有力幹部中には田中首相に誠意なしとして反對の意向を表明してゐるその理由は種々あるが十五銀行救濟に關する政府の一般方針を見ると餘りにスゲないといふのやり方が[illegible]、一方樞府も[illegible]相當[illegible]、樞府方面でも最初田中首相に相當好意を以てゐた顧問官も首相が余りに優柔不斷にしてたのみ甲斐なき態度を見せかしてゐる際だから現內閣は議會に勝利を得れば貴族院も樞密院も問題はなく[illegible]すると主張してゐるがその總選擧前にこれ等貴族院、樞密院等から種々の問題について政府が窮地に陷れんとする運動が起こるものと觀測されてゐる

露國參事官日本へ來任

【東京電報】先日までイギリス駐在であつたロシア大使館參事官マイスキー氏は東京駐在を命ぜられ近く日本に來任することゝなつた

統一機關を東京に設置
滿洲四頭政治連絡

【東京廿一日發】滿洲行政統一のため政府はいよ〳〵外務、拓殖、陸軍、關東廳の各官廳の連絡機關設置の方針にて行政制度審議會の議を經て實現をはからんとしてゐる、この連絡機關設置場所は滿洲にするとの說あるが目下の所東京に設置し滿蒙行政統一を外務省內に置くとの一般方針を閣議決定すべしとの論有力である

木浦移出米
三萬四千石

木浦港の七月中の米移出高は三萬四千七百七十石でそのおもなる移出先は神戶の二萬石大阪の六千三百石名古屋の四千石宇部の一千五百石東京の千石等である（木浦）

十原中將招宴

上原師團長は廿一日午後一時半京城ホテルに府內新聞社代表者を招待し新任披露の挨拶を述べ將來陸軍と新聞との協力を說き來賓一同の爲めに乾盃せる後に對し有馬京城府尹新聞社長謝辭を述べ食後歡談を交へ三時散會した

果樹品評審查

第五回果樹品評會は昭和二年十月中の果物品評會を開くと共に當地城津農事組合會では鏡城特產のリンゴおよび梨の下に實行中なるが十五、十八日の兩日審查を行つた（羅南）

震災義捐金送金

京畿府外一府二郡における震災義捐金は總て忠淸北道主催として道內において募集中であつたが去る十六日募集金總額三千九十六圓を京畿府へあて送金したと（淸州）

◇……會

濱田衆議院議長招宴 二十一日正午總督府貴賓及新聞記者を朝鮮ホテルに招待

今晚

學術大講演會
午後八時より本社來靑閣

聽講無料

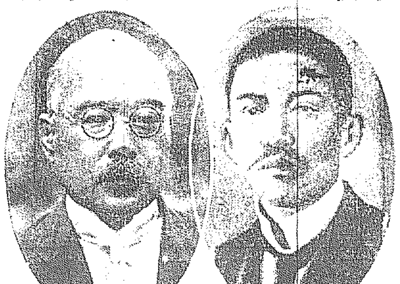

「地球の運動」 緯度觀測所長 木村榮博士

木村博士。岩手縣水澤緯度觀測所長として專ら天文學の研究に沒頭してより既に二十[illegible]く世人の知る所である。博士は『木村項』と命名される一星を發見し世界の視聽を集めたが、先に學士院賞を受けた天文學の至寶である。

「自然界の研究」 京都帝大教授 新城新藏博士

新城博士。京大助教授中に我國最初の地球物理學科を創設し斯學界に貢獻すること多年大正十三年京大理學部長に昇任し同十五年和田氏に後を托して現在は對支文化事業委員として重きをなしてゐる。地球物理學界の世界的權威である。

主催 京城日報社
後援 朝鮮敎育會

劍俠艷魔
幕末秘錄
（卅九） 渡邊默禪
暗夜の閃光

[illegible]

暗夜に見る眞劍勝負はもうでない。[illegible]双方六尺以上一間にわたる距離を隔いていたづらにためらひくらふしてゐる。これでは切りたくとも切れるものではない。どつちかゞ切られるか切るかしなかつたら、何時までたつても勝負はつくまい──とさう思つた。

長い間のにらみ合だと彼が思つたのは、僅に六七十秒に過ぎなかつた。その短い時の間者の上に與へられた大試練のるつぼ、勝負を決する鍵である。双を噛合すことのみが闘ひではない。睨ち合せぬうちに──打込むべきチャンスをうかゞつてゐるうちから、闘ひつゝあるのである。大地に釘付にされたやうな脚、動かぬ手、動かぬ足、人形を立てたやうな全身には、どう〳〵と湧波が鳴動して極度に緊張した神經の末梢まで、ある脹りのエネルギーが充溢する。冷たい汗はだくだくと流れて、刀の柄を握る指から爪まで學する。眼は猫のやうになる。しかも瞳に映るものは敵誰に閃く敵の白双の光だけであつて、敵その物の姿は見えぬ見えても朦朧として影のやうで

ある。白双の光に時として大きい影がかゝり、一丈の鉾のやうに見えることもある。影と光こそ双方の精神と精神とが黑蛇のやうに空に躍つて絡み合ひ咬み合ふ時である。その心の闘ひにおいて既に者は眼くらみ、呼吸喘ぎ、足ふらひ手も慄える。僅に五六秒の間にうなると、双を打合せぬ前からすでに敗れてゐるのである。

忽ち大膽の體はつッと前へ出てぽんと後へ飛んだ。出るのもひくのも殆ど同時かと思ふほどの速さ隙き一つする間もなかつた、と、敵の一人はいきなり後髮を曳かれたやうにさッと後退りした。それを見る間にどうと膝を突いたやうな地響がした。敵の二人は大膽に追ふやうに毅然と離れた。闇のうちにピカリと閃光が躍つた。猶敵の一人であらう、黑い六尺の影が急角度にばたりと斜へたふれた。雀八は大膽がやられたなと思つてひやりとした。途端にシューと音がした。何やら生暖い水でもはじき出すやうな音であつた。それも刹那一人はばた〳〵と逃げ出した。「待てッ。卑怯者！」

彼は叫びかけるやうな聲音でそれが大膽にまぎれなかつた。かれは刀をひつさげたなり、ト、ッとかけて行つた。と、三十間ばかり先の街燈で突然ヒヤッとたまげるやうな叫びが聞えた。

「あッ、又やられたな」

忽ちにして天地寂寞。闇の靜寂の中にシーンとなつた。丸田の闇であらう、夜廻りの拍子木の音がカチ〳〵と遠くへ響いて來る。

『どゝど、どうしたらう、あの人は……ああ、いやだ〳〵。そ、そこにきつと死骸が……ふッ、南無阿彌陀〳〵。こりや、と、と、飛んでもねえ所に……誰か通り合せてくれゝばいゝがなア』

雀八の身體には氷のやうな悪寒が走つた。しばらく夢心地でひしと時木にしがみついてゐるうちにひどい手のしびれを感じた。たへかねて飛び降りるべく身動きした時に、下の方でシュッシュッと空を切るやうな音がした。ひよいと見ると誰やら白刃をふり血ぶるひをしてゐる。その切ッ尖が自分の足をすれ〳〵に掠めた。彼は堪えずきゃッといつて樹の上からすべるやうに墜落した。途端に彼の身體はその人の背に打突かつてドタリッと足下に轉がつた。

「誰ぢやッ」

飛びすさつて身構へしながら聲を掛けた。

人……

◇宇垣總督代理 二十一日午前八時五十分京城發列車にて黃海道視察の途につく豫定であつたが豪雨の爲め中止した

◇森恪氏（外務政務次官） 廿一日朝入城朝鮮ホテル、廿二日午前十時發東上

◇宇垣總督代理夫人 令息同伴廿一日朝安東縣へ

◇加藤茂苞氏（水原勸業模範場長） 廿一日朝京城通過沙里院へ

◇中村孝嗣氏 松平賴則氏 廿二日朝平壤へ

◇永田秀次郞氏（東京市電氣局長） 入城中の處廿一日午後七時廿分發で北上

◇池田惠彰氏（奉天總領事館事務官） 二十一日入城朝鮮ホテル

◇石原磯次郞氏（京畿道評議員） 廿二日午後七時歸城

あすの天氣【22】

「雨ちやツ」

昨夜低氣壓が半島の中部に出來たため北部を除いて雨がふり今朝まだやまない、明日も天氣は思はしくない

豫報	溫度
曇驟雨	廿一日正午 二十三（攝） 七三（華） 二十日最高 二十六（攝） 八一（華） 二十日最低 [illegible]

仁川滿潮時（廿二日） 午前零時 午後零時十五分

食鹽商標 ハクツル 白鶴

「白鶴通信」（八月）

御萊戰の御準備は如何 僅か數日過ぎて九月の聲を聞くと御商機何んだか涼しくなつた氣味もする、所によると急に寒氣が立ち初める。今迄麥酒需要とのみ思つてゐる間に其京風で思ひ出した樣に酒の相伴が彼處此處と一度になつて品切れを來たすことは毎年の例であります。今年は左樣の事のない樣に今から直ぐに御準備なざる事を御勸め致します、東洋一の樽詰工場、自働鐵罐罐によつて完全に供給機關が整つてゐる、世界的發白鶴印の樽詰、壜詰等今直ちに御註文あらん事を御祈り申上ます。

昭和貳年八月

灘御影町 嘉納合名會社 敬白

貸家 會社及事務所に適なる家 光化門通り西側より町内第一番目 御來談下さい 電話光化門一一五八八

資本 募集 一萬圓 出資者 高利收入代理業 老人モデル業 大阪市天王寺區下寺町三ノ六 和田商會

ほね つぎ もみ 明治町交番前 日本人ニ御依頼に應ず

恩給 公債 株券 抵當貸付 安く貸す 京城本町二丁目 電話本局九〇一

黑燒 萬病 漢方藥 各種藥草 京城府錦町一丁目 電話光化門一八七一

採用 神經衰弱に關する研究 小傷 京城府本町

トラ ンプ 運命判斷 明治町二丁目 四七番地

美顏 術 中村美顏術 京城本町二丁目

御願 ひ 東京鄕里行き 四〇八

貸室 新築 靜かな室 官吏向 京城旭町一ノ九八

京日案內

地圖と軍需品 龍山練兵町 振替京城五〇〇 林文七 朝鮮出張店

博愛病院 京城明治町一丁目 電話本局二四〇番 醫學博士 古城憲治 內科 小兒科 入院隨意 普通病室及傳染病室

京城鐵工所 京城府西大門外 電話龍山貳貳參番

地方特約店募集

京城府南大門外 京城鐵工所營業部 電話本局九一四番

二ノミヤ式 一馬力より十五馬力迄 【御鑑品】

各道郡御指定品 二ノミヤ發動機 二ノミヤ式高壓噴霧機 同バーチカルポンプ 各種機械類 右卸部販賣 各道郡 格安ニ提供ス

寫眞機と材料アルハム類 思い切つて安い 釜山幸町二丁目 山崎寫眞機店

痔疾專門 入院隨意 京城肛門病院 明治町二丁目 電話本局二七〇三

天下一品 萬 キッコーマン醬油 野田醬油株式會社 一本 万上 ムシンロウ味淋 鮮魚料理 味かな

資本金 一億五千萬圓 株式會社 安田銀行 京城支店 本店 東京市麴町區永樂町二丁目 支店 釜山 仁川 平壤 其他內地 百四十三ケ所

皇男子の場合には東宮大夫を勅任
御養育は母陛下の乳を主に 御兩親宮の膝下で

【東京電話】御誕生あらせらるゝ御子が親王であらせらるゝ場合は御誕生と同時に皇太子殿下と稱し奉るのであるが、一木宮相は皇男子御誕生の場合を豫想し御養育方法につき愼重に考慮中であるが御誕生と共に皇室令を以て東宮職官制を公布し新に東宮大夫が勅任して御養育の任に當たらしむべしとの說が有力である、しかし東宮職が置かれても親王子は依然赤坂離宮の御兩親殿下の御膝下で親しく御養育にならせられるはずで申すも畏きことながら御母陛下のお乳を主として遊ばさるゝとのことである右について某宮內高官は語る

御誕生から一年間位は東宮職はなくても實際問題としては差支へないわけです直く置くか後で置くかは大臣の意見によります、東宮大夫の人選は非常に甚大の意味が含んでゐません、尚內親王樣の場合は照宮樣の御養育に當つてゐる山岡女官が兼ねるはずです

御饗宴場は御所內に新造
二條離宮は不便だとて 總務部會で決定

【東京電話】明秋京都で擧げられる御大典に際しては二條離宮が參集する諸員の乘物の置き場に不便である等の理由により大饗宴第一日の儀は二條離宮では擧げられず京都御所內の北寄りの空地に饗宴場を新に造營しかつこれを舞樂殿としても用ゐられる機能補委員總務部會の決定を得たので九月早々大禮使評議員總會に附議決定する段取りであるがこれにより豫算の改正を行ふことゝなるであらう

皇后陛下御機嫌よし

【東京電報】二十日午後九時三十分宮內省發表＝皇后陛下には御順調にて平素と御變りなく御散策遊ばされ御機嫌麗しく拜された

香港市の大暴風
日本人の被害者なし

【ホンコン廿日發】廿日午前九時ホンコンに大暴風雨襲來し午前十時三十分ホンコンは完全に颱風の中心に入り午後六時に至るもやまず市街はメチヤ〳〵に荒されホンコン市街は大部分浸水四尺におよんで居る交通機關は勿論人馬の交通全く杜絕した停泊汽船および傍舶多數に上り遭難船も多數ある見込みさいはひ日本人には大被害ない模樣である

衡平社員が大擧襲來
東萊面民との爭ひがもとで

【釜山電話】去る十四日夜東萊面校洞里朴甲謙と衡平社員李基德が些細の行き違ひから口論のあげ句格鬪し附近の人々が寄り集まつて李を殆ど半死半生の狀態になるまで毆打きとしたので爾來東萊、釜山鎭方面の衡平社員と東萊面民間に紛爭を重ねつゝあつたが十九日午後一時に至り約七十名の釜山衡平社支部員が結束し棍棒を手にして東萊へ押しかゝらんとしたが一齊に向ふ鉢まきにをりるがへし危く血の雨を降らさんとしたが

宇垣夫人 西鮮見物

宇垣總督代理夫人は廿一日朝御子さん方を打連れて安東縣へ出發廿四日の朝歸城の豫定であるが尚廿一日は平壤に一泊の豫定（寫眞は京城驛貴賓室にて）

「全鮮野球爭霸戰を前に……（八）
第四回 底なしの力をもつ 西鮮の雄「平鐵」
その强味は優秀な投手團

優勝候補の一に數へられてゐるチームに平壤鐵道軍がある。今春より豫想の如く忽然として現れ、西鮮に覇を唱へ、榮えある全鮮爭霸戰に代表して出場するだけあつて、その强味はまだ歷史こそ新らしいが恐るべき潜勢力を有し西鮮のファンは何人もこの平鐵の勝を信じて疑はない所であらう。第一回大會に全平壤軍敵なくも惨敗して一時在鮮ファンの頭から西鮮の强剛を忘れられてゐたが今年こそ平鐵軍としての猛鬪振は恐らく百萬ファンの頭裡にきく深く刻み付ることゝ信ずる。今年の平鐵軍は全く黃金時代である。最も大切な投手陣に他にすぐれたプレーヤーを持つてゐる點が强味であらう。正投手大井君は人も知る豪鐵軍のスローカーブ投手として鳴らした人である。修練を經て今や全く圓熟した投手振を見せてゐる。柴田サウスポー投手は龍山鐵道學校時代より**全鮮**ファンに馴染深い人だ——この二人を擁した所へ今シーズンから黑田（弟）が投手として加はつた。この人こそ平鐵軍の寵兒として活躍すべき幾多の要素を持つてゐる。記者は黑田君の初陣を親しく見たが、その堂々たる投手振、スピード、カーブ一流プレーヤーの打力を封じるべき手腕は充分にある、以上三人の投手陣を擁した平鐵軍は必勝の氣が溢れてゐる。守備は藤野捕手、吉田一壘はいつでも交代出來るやうになつてゐる。二壘黑田兄は稀に見るサイダスロー一點張りのモーションでよくコントロールしてゐる。千葉萬馬君の賜物である。平松三壘手も申分ないがこゝは小西君が堅めるはずである。遊擊阿部に至つては今年大朝大會優勝戰で惜敗した廣島商業の選手として幾多ファンに賞讃されてゐただけあつて、雄々しい守備振を見せてゐるなど內野の破綻はまず望まれぬ譯である。內野を堅めた平鐵軍は今や外野を堅める事に心を碎いてゐる。外野手として**特筆**すべきプレーヤーに西村君がある。この人は西村といつては或は知らぬ人があるかも知れぬが、寶塚にゐた元慶大の名選手西村君といへば恐らく知らぬ人は無いであらう凡そ外野手の要素は好捕、猛打、鼓足の三要素である。西村君はこれ等總ての要素を備へてゐる。鼓足小西君は西村君が來てなればこそ外野の守備に回されたもの。なればこそ中堅にがんばりその守りは敵の警戒を要せぬ程だ。宮野君は地味な所を買つてやらねばならぬ。右翼は黑田（弟）が其他の投手が務める事になつてゐる。平鐵に入つて主將の重任を帶び、堅實な守備を堅めた小西君は、依然として變えぬ鋭い打棒、鼓足と相俟つてしぜん〳〵ファインプレーを見じ平鐵のファンは小西君の姿を見ないときは失望するといつてゐるこの人こそ平鐵軍の至寶といふべきであらう。守備の堅めた平鐵は打擊において更に一段の**凄味**がある。西村、小西の超弩級に吉田、黑田兄弟、阿部が有り好打者揃ひ打は稀に大會における一戰となつて現れる事と信ずる。大阪、京城、釜山の諸强豪に何れに勝するかといはれてゐた所へしかも鐵道軍より一段の凄味のあるてふ平鐵軍が現れたのは興味ある大會を飾る一戰の興味の湧出する事と思ふ。百萬のファン上層平鐵軍の活躍を刮目されんとを（寫眞は平鐵軍）

私の答辯には何等變りはない
政友會の決議など片腹痛い 若槻禮次郎氏語る

【大阪電報】神戸の民政黨支部大會に臨むべく廿日特急で西下した若槻總裁は廿日午後八時卅分大阪を通過したが車中語る

松島事件の今度の證言が穩かになつて箕浦さんの關係者が喜んでゐるさうだが答辯は少しも變つてゐない政友會幹部が證言が變つたのは道德上の責任があると決議したといふが關係もないそんな人達がそんな決議をする理由はない今秋の總選擧では無論干涉をやるでせうが民政黨は大勝利をうると確信してゐます

スカラ機オムスクへ到着

【東京電報】東京訪問飛行の途にあるチエツコスロヴアツキア陸軍飛行家スカラ大尉は廿日午後五時オムスクに到着した旨東京同國公使館に入電があつた

福田和五郎氏重態

【東京電報】故大隈侯に爆彈を投げつけ暗殺を企てた福田和五郎氏は二十日午前八時四谷區左門町四七番地の自宅で突然腦溢血を起しそのまゝ重態に陷つた急報に接し秋田政務次官、花井博士、頭山翁その他が見舞つた

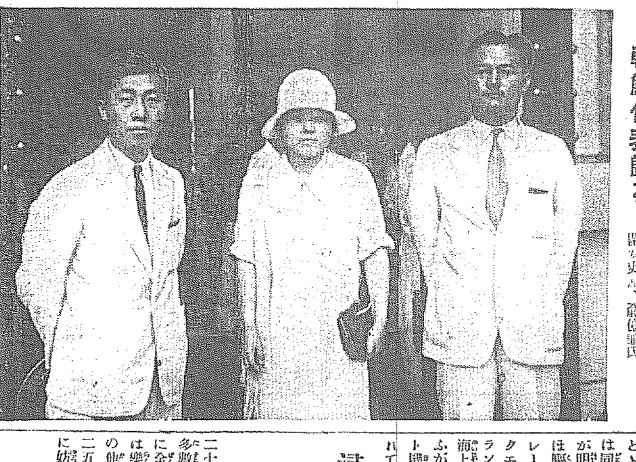

朝鮮代表歸る

右、白寬洙氏中、金活蘭女史左、兪億兼氏

太平洋會議の朝鮮代表歸る
朝鮮のため氣焰を吐いたと 三氏のみやげ話

ハワイホノルルに開催された太平洋會議に朝鮮を代表して出席した金活蘭（梨花專門教授）白寬洙（東亞日報理事）兪億兼（延禧專門學校教頭）の三氏は二ケ月振りの廿一日朝多數の出迎ひ裏に歸城した、三氏はこも〴〵語る

參加國は太平洋に面した各國全部です目的は沿岸各國の福利を增進させる事で私共は、朝鮮人のために大いに叫んだのですが具體的の事は何等きまりませんでしたこの次の會議は一九二九年東京で開かれる事になつてゐますが場所は東京か上海か今の所決つてゐません

兩氏近作展

廿日から廣山美術俱樂部で開催してゐる堅山坦、松田正雄兩氏の近作繪畫展覽會は各方面愛好者の人氣を集めてゐるが出品は堅山氏の夕至春、午後の海、池畔の秋その他十數點および松田氏の班女、晩秋その他十數點で會期は二十二日まで

刑事總動員で極秘の活動
重大犯人潛入か 本町署邊に緊張す

本町警察署司法係では廿一日朝刑事全部非常召集を行ひ高等係の應援を得て大活動を開始し午前九時一應引上げ司法室で手賀主任と種々協議を凝らし更に某方面に向つて再活動を開始した事件は秘密に附し嚴重に秘してゐるが某重大犯人が潛入の申告によるものらしく內容は極秘に附し嚴重警戒してゐる

電車の追突

廿日午後九時十分府內黃金町七丁目において乘客鈴成の光熙門行第一五五號電車に第一五九號電車が追突したが幸ひ車體を小破したのみで乘客に異狀はなかつた

出水で脫線

廿一日午前七時四十分清涼里行第六八號電車は伏見橋附近で同東大門通清涼里行第六九號電車は東西出張所前で何れも昨夜來の降雨で流出された土砂に乘りあげ脫線し約一時間後復舊したが乘客には異狀なし

浸水家屋二百餘戶
廿日夜來の豪雨のため

二十日夜來の豪雨で鍾路警察署管內に多數の浸水家屋が出でこれが救護に努力を盡くしてゐる、浸水ケ所は樂園洞、寬勳洞、清進洞、孝子洞その他計二百九戶に達し現在洞三〇二五番屋一棟は路上に倒壞し交通に妨害となるので取除中である

ア機救助にダ號急行
フエデラル無電の報道

【ロスアンゼルス廿日發聯合】ロスアンゼルス、フエデラル電信會社の報道によれば同電信會社は廿日午前一時廿分過ぎに太平洋航行中の貨物船ウエスト、セクアナ號はダラス、スピリツト號より救助によりアーウイン大尉搭乘機の殘骸の上つたのを見とけたので目下救助に急行中である旨の無電を感受したが更に同汽船の報告によれば右は西經一二七度二八分北緯三七度三二分の海上である

ラバレット號も急行

【サンフランシスコ十九日發】アーウイン大尉機よりの無電通信杜絕のため早くも同機搜查の手配がとゝのへられ驅逐艦ラバレット號は同飛行機の位置に向け急行したが明朝早くも其現場の推定さるるほど驅逐艦サムナー號も派遣され、汽船ウエストセクエーナよりの報によればサンフランシスコを去る一九八マイルの海上に閃光の烽火を認めたといふが或はベドラー機若くはフロスト機の何れかではないかともいはれてゐる

東京府下の大火事
職工五名が燒死す

【東京電報】廿日午後二時廿分府下龜戶町東京セルロイド工場付近工場から發火すると見る間に大音響と共に職機工場陳列所を始め事務室等七棟を燒き更に隣接せる民家八戶を全半燒して三時鎭火したが發火の際逃げ場を失つた職工岡崎米太郎（五〇）外四名は無慘の燒死を遂げたがその他負傷者多數の見込みである原因はタバコの吹殼からとしく損害十二萬圓

八人組の窃盜團

大邱署で取調べ中の府下大邱八名の若者について嚴重取調べ中であるが右は [illegible] 大邱に流れ込んだ窃盜團で八月三日午前一時頃府內城南町一一〇番地 [illegible] 金時計（價格四十五圓）の外十八點 [illegible] を竊取したるものである（大邱）

電話詐欺

十九日午後四時頃 [illegible] 鍾路方面へ電話で「こちらは [illegible] で一寸交換の都合で困つてゐるから四十圓 [illegible]」と申し込があつたので同家でも何等疑ふ處もなく取りに來た者に四十圓を渡したが後で [illegible] でない事が判り早速同署へ屆け出た

スポーツ
愈よ日佛戰に入る

【モントリオル廿日發聯合】デビスカツプアメリカンゾーンの日、加對戰三日目の原田對クロツカアの試合は終に原田の勝となつた、これで日本は五戰三勝優勝者なり、廿六日よりヨーロパゾーンの優勝者たるフランス組と對戰する事となつた

比、球團敗る

【上海廿日發】ヒリツピン野球團は廿日上海クラブと戰ひサントス、ナダルの二投手を以て奮戰したが三對一で負けた、正投手ジヤビロは未だ出場しないから同チームの技術は不明であるが大體において日本に六分の勝味があると見られてゐる

劇と映畫

中央館 二十二日より超特別大公開マキノ現代劇敗者アーストナショナル社特作さすらひの人々全八卷マキノ作忠臣藏異聞四谷怪談後篇七卷月形龍之助主演

銘酒 澤之鶴 石崎株式會社

尾澤 全治水（ぜんぢすゐ）
たむし、水むし、いんきん、ひつ、ひぜん、しらくも、はたけ、くさ
其他皮膚病一切の良藥
定價 廿錢 五十錢 一圓
尾澤商店 東京神田區今川小路

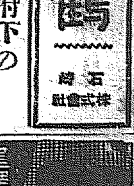

東京學校一覽表

慢性胃腸病にデブース氏錠

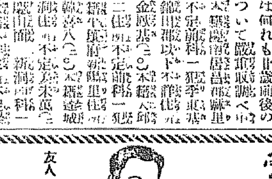

各地有名藥店に販賣す

棚ざらへ
京城 三越呉服店
二十二日—二十六日
恒例均一賣出し
二圓・一圓・五十錢・三十錢
均一品 臺所用品・傘・石鹼・文房具・シヤツ・足袋・浴衣地
呉服雜貨に亘り夏物一掃のため大廉價にて提供
夜間營業 午後九時半迄 雨天休止

川北電動ポンプ 灌漑用 排水用 家庭用

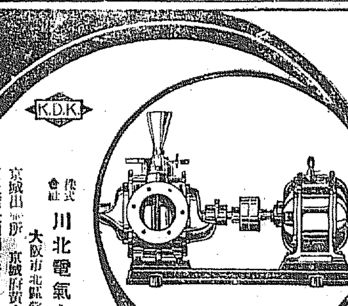

K.D.K.
株式會社 川北電氣企業社 大阪市北區堂島濱通一
京城出張所 京城府黃金町二丁目
取扱店全國到ル所ニアリ

銀水 楠本朝喜
拜啓炎暑の外酷しき折柄 [illegible]

河東小學校の凌辱事件を問責
代表委員道廳へ押かけ 和田知事を訪問

河東小學校生徒凌辱事件について監督の位置にある當局の責任を問はんとする紀伊町民委員代表藤七郎、井上勝三郎兩氏外三名の一行は十九日夜來釜廿日朝道廳に和田知事を訪問し

▲汚辱されたる教室にて神聖なる教育を行ふに忍びず學校を廃鎖す、これが善後策は道に於て講ずる事

▲當の責任者たる校長は勿論郡守及び庶務主任の責任上の處決

▲道知事以下內務部長代理、學務課長其他責任者全部轉實を問はず責任に對する處決

の三項を要求し事件發生前後の經緯を縷述陳情して午前九時過ぎより午後二時までにおよびその間知事以下山下學務課長村山學務部長が知事は右事件に對しては河東小學校長は當の責任者として監督行届きの責任は認めるがそれ以外の人事に關しては容認せず罪を取調べ終了を待つて責務判斷なき方法を取る、被害者父兄並に地方民に對しては誠に氣の毒千萬であると衷心遺憾の意を表した

教育界の不祥事 當局の失態
問責委員交々語る

知事を訪問したる問責委員の一行は交々今回の事件について語る 今回の事件は單に河東のみならず教育界の不祥事件であつて當局が何故斯の如き事態に至るまで放任したか安部元訓導の素行に關し早くから種々噂があつたので既に教育者に噂がある事それ自身が立派なる免職の理由であるに拘らず放任のまゝ一大事を起すまでに到らしめた事は當然當局の大失態であり吾々としては是非共知事の明瞭なる責任のある回答を得ない限り河東へは歸らぬ覺悟をもつて上道したのであるからあくまでも初志の貫徹に邁進する考へである（釜山）

道廳は陳情攻め

廿日の慶南道廳は朝の開廳間もなく河東の問責委員一行が和田知事を訪問して九時過ぎからかたく扉をとざして會見する一方馬山郡廳移轉反對派の代表松原玉之進氏外二名が矢張り知事に面會の爲廳舍に、次いで慶南農會の有志連が又々陳情の爲押掛て殆ど陳情攻めの觀があつて人々の眼を惹いた（釜山）

元山の營業稅額
納稅成績良好

元山府の營業稅額調査は七月末納期において九〇%の稅成績は廿五一厘といふ好成績を擧げ僅かに百圓余の未收があつたのみである、[illegible]が百圓以上の納稅者は個人十三法人五、二百圓以上は個人四法人九、五百圓以上は法人三、千圓以上法人一合計個人八百三十八人で最高納稅者は內國通運の一千三百圓で種別にすると

▲物品販賣業五七九人稅額八一一九圓▲銀行業一八三九圓▲無盡業一八二〇六圓▲金貸業三七人一、六五圓▲物品貸付業二〇人[illegible]▲製造業[illegible]▲[illegible]一三八六四圓▲摂業一七八人三三三一圓▲倉庫業三人二八四圓▲請負業三五人六八六圓▲印刷業六人五四圓▲寫眞業三人九圓▲旅人宿三六人五二二圓▲料理業一五人八九五圓▲周旋業二人一四圓▲代理業一人[illegible]▲仲立業[illegible]▲問屋業一四人七七七圓▲信託業一人四〇圓合計八三八人一九、八七三圓

御慶事奉祝

元山府では東宮妃殿下御慶事につき左の通り奉祝の意を表することに決定した（元山）

一、御降誕の公報布告次第號砲一發を打揚げ一般府民に通報す

一、各戸は直に國旗を掲揚し祝意を表すること但し諒闇中に付國旗に喪章を附し[illegible]

なり場合は[illegible]期間は三日間（元山）

租峴・學校の水上運動會
鮮かな競泳

仁川租峴小學校の水上運動會は廿日午前九時から臨海學校水泳場で擧行、參加兒童約三百名、各種の競泳に十日間の手練のほどを示し玩具拾ひや寶探しに[illegible]のやうな其のないところを展開し一色校長の挨拶で臨海教育の最後の幕を閉ぢた、この日砂濱に設けられた天幕は鶴田學務、瀬邊稅務課長、柴田警察署長等をはじめ多數の父兄姉妹で賑ひ兒童は用意のお汁粉に舌鼓を打つて解散した主なる競技成績左の如し

【四〇米自由型】A一等宮本▲二等有田▲三等郷矢▲B一等中村▲二等鈴木▲三等栗田▲女子一等井口▲二等末道▲三等吉田

【一〇米自由型】A一等綱木▲二等北井▲三等安藤▲B一等辻▲二等井川▲三等松井▲C一等[illegible]

【一〇米自由型】A一等宮崎▲二等長谷▲三等柴田▲B一等吉田▲二等柴田▲三等末道▲女子一等濱田▲二等古田▲三等平川▲同一等中村▲同一等鈴木▲三等辻▲天野▲三等宮崎

【一〇米自由型】A一等寺尾▲二等飯田▲三等飯本▲B一等岡本▲C一等山口▲二等旗智▲三等時田▲女子一等河野▲二等藤木▲三等馬場▲三等寺井

【二五米背泳】A一等宮峰▲二等長尾▲三等鶴田▲B一等山崎▲二等今井▲三等木下▲女子一等宮崎▲二等谷▲三等杉野

【四五米平泳】A一等宮本▲二等中村▲同二等久芳▲三等西本▲二等郷矢▲三等川崎▲B一等伊藤▲二等黒山▲三等秋山▲女子一等井口▲二等末道

【三五米自由型】A一等長尾▲二等宮崎▲三等鶴田▲B一等山田▲二等水田▲三等木下▲女子一等[illegible]▲二等若松▲三等杉野▲同一等相川▲二等久芳

【四〇米背泳】A一等有山▲二等宮本▲三等郷矢▲B一等伊藤▲二等中村▲三等鈴木▲女子一等井口▲二等末道▲三等秋山

【一五米自由型】A一等山下▲二等綱木▲三等北井▲B一等井川▲二等井口▲三等辻▲C一等[illegible]

【[illegible]】二等長谷（弟）▲女子A一等潤田▲二等寺山▲三等柴田▲二等右田▲三等松永▲B一等宮崎▲二等末道▲三等島田▲C一等角倉▲二等大石▲三等鈴木▲D一等中村▲二等大野▲三等宮崎

平壤の陸上競技大會
閉會盛況を極む

平壤俱樂部、平壤俱樂部對抗陸上競技大會は二十日午後二時から平中トラックにおいて開始したが各方面から寄贈メダルありいやが上に人氣を煽り大盛況裡に午後六時半終了、鐵道局長杯寄贈[illegible]タルの贈呈があつたな任鐵道の李萬德君は走高飛において一米七〇を跳び新レコードを破つた文金萬武君は二百米を二十四秒八で平壤レコードを破つた（平壤）

昌原郡廳は邑內に移轉せよ
鎭海移轉說に刺戟され 面民大會で決議

近來昌原郡廳を馬山より鎭海へ移轉すべしとの風評が流布されたが之に對し郡民の神經はその利害得失をことにする面々において非常の注意を惹きつゝあつたが昌原郡廳は元々昌原郡邑內より馬山に移轉した因縁もある事とて、昌原郡廳を馬山より鎭海に移轉せしむるものならばすべからく昌原邑內に移轉せしむるが至當なりとの叫び漸く高まるに至り去る十三日面民大會を開催する準備の爲發起人會を開き十九日を期し更に面民大會を開催する旨を申し合せ十九日午後三時より昌原面民會館において面民大會を開催した出席者非常に多く際立したる郷土愛に燃えた各里洞の出席者無慮五百名に達し同廳舍まるや郡年會長金致庸氏開會の辭を述べ續いて金永喜氏を座長に推薦し座長より本郡廳移轉の理由を說明し左記の決議文を滿場一致可決決定し實行委員を選任するに先ち實行委員外四名の銓衡委員により五十人の實行委員を選出し今後の運動を擧げて實行委員に一任する事を決議し少憩の上演說會に移り目下休暇で歸省中の仁川商業學校教諭金乙祚氏、崔東鎬氏の熱烈なる移轉贊成の演說あり非常な盛況裡に午後六時散會した決議文は左の如し

決議文

昌原郡廳は近く鎭海に移轉せしめんとするの計畫ありと聞くも鎭海は偏形上不適當にして十五ケ面中僅かに四ケ面の贊成あるに過ぎず此の際郡の中央的首都にして交通至便且つ面民の贊同せざる昌原面に移轉の達成を期す

右決議す

昭和二年八月十九日　昌原面民大會

頻々たる轢死事件
線路の睡眠を取締れ

鐵道事故殊に夏期線路の通行或は睡眠して轢死をなすもの頻々とあり鐵道局は勿論警察當局においてもこれが取締防止に苦心して居るが依然線路では睡眠中不慮の難を被るものすくなからず二個列車の運轉支障を生じつゝあるが十九日も左の三件あつた

▲午後五時四十分頃急七列車が四井里、島山間（釜起三三九哩四）の鐵道線路に睡眠中の鮮男轢死▲午後十時五十分列車が安養、軍浦間（釜起二六三哩七〇鎖）三十五、六才の鮮女列車をかけて飛込自殺を遂げた▲午後十一時四十分頃[illegible]（釜起七哩六〇鎖）にて鮮男轢死[illegible]れ慘死せるも死因身元不明である（大田）

傳票を僞造

成歡驛前鐵道旅館業草場川內里の小野田セメント工場新築工事場で人夫供給業を營む[illegible]傳票を僞造し月數回に亘り[illegible]

妓生對料理屋紛糾
漸く解決す

久しく紛糾を續けてゐた平壤妓生の對料理屋組合對銘妓券番問題は双方とも自說を固持して譲らず頑張つて居たが結局は生活といふ脅威に迫られキーサン側が平壤警察長に懇じて一任するからといふ事になり二十日朝に双方の代表者を集め一時六分に事態を收めたので雙方これを諒としたので圓滿解決を見た（平壤）

始興新郡守
曾田氏榮轉

平南道産業技手から總督府郡守に轉し京畿道始興郡守に赴任する曾田幾一郎氏は就意を表すると

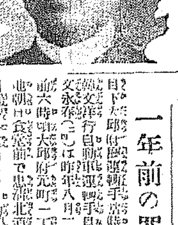

「お蔭で郡守になりました今後共宜敷御願ひいたします。皆様のお力を擬りて務めを果したいと思ひます、平壤には恰度四年になりますが皆様の御援助によつて大過なくやつて來た事を衷心感謝いたします」

玄武門の大捕物

十八日朝平壤府鏡齋里において[illegible]仰した平壤警察署は嚴重搜索に金鋼でもつて打ちかゝり鍋釜に穿孔七分位の穴をあけた不敵の曲物賊者府生れ住所不定文甲奉(二)は十九日午後四時大月府牡丹臺下玄武門上に坐轅んでゐる處を平壤署の金刑事に捕へられ取調べの結果七月末若松町與田太郎のピストルを盗み旭町安藤芳方の手提金庫および現金[illegible]を盗んだ外府內各所で前後二十回にわたり竊盗を働いた事を自白した被害金品は數千圓に達しをり平壤署近來の捕物である（平壤）

地球の測定
平壤で調査

京都帝國大學理學部では文部省の囑託の後援を得緯度および經度における地球の磁力並に重力の測定をなすべく松山教授上田助教授野滿理學博士外二名は過般來釜山、大邱、京城において測定をなしてゐたがいよ／＼豫定の如く二十日朝五時着列車で來壤平中學校長島崎生駒氏の案內で午後平中講堂において緯度、時の測定をなし磁力測定その他機械の据付を了し二十日夜から十三日まで引つゞいて地球磁力および引力の測定をなす事になつたなほ一行は二十一日午後八時から公會堂において天文についての講演會を開いた（平壤）

殉職の警官

鐵原署巡查の葬儀 京畿道鐵原警察署巡查[illegible]氏は今夏流行の赤痢に感染し遂に去る十六日鐵原府醫院で死去したが鐵原署では殉職として去る十九日午後五時から警察前廣場で警察葬式を執行したが式には甘藷警察部長をはじめ各警察署長より贈られし花環生花で飾られ[illegible]會者無慮五百數十名に達し近來稀にみる盛況であつた（鐵原）

[illegible]と發覺したので[illegible]紙幣と同價に[illegible]警戒されて居るのを[illegible]は元山で[illegible]二百八十枚を行使し物品又は現金を詐取[illegible]七百四十四圓餘を騙取し妻と共に逃亡した（元山）

一年前の罪

目下大邱府[illegible]で運轉手として[illegible]は昨年八月二十八日午前六時頃大邱府元町一丁目[illegible]で自動車を運轉中[illegible]重傷を負はせ[illegible]である。（大邱）

大田簡閱點呼

大田の簡閱點呼は二十三日小學校庭で執行されるはずで執行官第七十九聯隊長廣木大佐は二十日午後五時十一分着列車で湖南線で來田し二十二日[illegible]分發列車で群山に向ふ豫定である（大田）

汽車に跳飛ばさる

慶尙南道咸安郡[illegible]生れ[illegible]は[illegible]十九日午後三時四十分頃[illegible]鐵道線路を[illegible]汽車に跳飛ばされ人事不省[illegible]治療を施したが生命危篤である（鳥山）

大田面長會議

大田郡では多年の懸案であつた森林組合の設立に關し二十日郡廳において面長會議を開催し[illegible]山林技手の說明するあり種々協議した（大田）

地方人事

▲李圭南參與官　廿日夜一週間の豫定にて上城

▲藤原慶南高等課長　十九日巨濟島へ

▲西村東藻氏（鮮銀釜山支店長代理）　廿日夕釜山上陸大池旅館へ

▲千家大邱教會長　廿八日元山へ

地方集會

▲新任披露宴　新任步兵第二十九聯隊長中村少將、同聯隊附第六聯隊長淺田入佐は在郷有志有力者記者等を廿二日午後六時から料亭へ招待新任披露の宴を張る

▲新任披露宴　大邱憲兵隊長水野保氏は二十四日午後六時から田町樂天において官民有志多數を招き新任披露宴を開催する

婦女界（九月號）

夫婦間の打明話

別れた〈夫〉〈妻〉への公開狀

夫さまと呼んだは昔の事、今は赤の他人さまなれども、これだけは是非聞いて下さい

▲愛人に養はれてゐる先夫への公開狀（美年子）

▲離別後獨身でゐる妻への公開狀（穂北）

私たちは何故離婚したか？

夫婦分れの眞の原因を知ることこそ、家庭悲劇を未然に防ぐ唯一の要諦です。先づこの悲痛な體驗をお讀み下さい

▲法廷に持出された私達の離婚（幸夫）

▲愛し過ぎて妻の指導を誤つた私（泣杖生）

▲夫を見くびり愛人に心を移して（千鳥）

養子娘の立場から

▲私達の家出につて圓滿解決▲貧しさ故に一家の不和（夫と親達の仲に入つて板挾みの苦しみに人知れぬ涙をしぼる養子娘の偽らざる生活體驗！）

養子男の悩みと訴へ

▲農家へ入夫した小學教師▲妻の職業から夫婦生活の破綻（粉ヌカ三合持つたら養子に行くなといふ─その苦しい養子さしての悩み忿懣の爆發！）

歸朝の途上隠れて愛兒と會ふ記　津田 山脇敏子

（性格の相違から終に相別れはしたが、夫青楓氏の手に殘した二人の愛兒を忘れかね、遂にフランスに去つて滿一年、最近歸朝するや、取る物も取りあへず青楓氏に隠れて懐かしの二兒とひそかに會ふまでの苦心！滿々たる母性愛の迸り！清々旬々血を吐く思ひの手記！これを讀んで泣かぬは人にあらず。）

逝ける夫の回顧　江木欒子

或る試驗結婚の悲劇（自由結婚に失敗した彼女。モダンボーイの赤裸な告白。試驗結婚の一犠牲者と女性としての警醒）

我が家庭　奧野他見男（久しぶりの我家。面白い事天下一品）

夫婦喧嘩の色々　山中峯太郎

夫婦の性的生活　[illegible]博士

呑氣な夫婦　（呑気者夫婦の失敗珍談）　筑摩京三

不感症の療法　（不感症に人知れず悩む婦人の爲に）　高井博士

貧苦と病苦に喘ぎつゝ遂に肺病を征服　（職を棄てはれ肉親に見放されながら、遂に自力で肺病征服に成功した血の出る様な闘病記。永井博士推薦）　草川弓彦

戯曲 北條泰時　近松秋江　（日頃秋江氏が苦心一年の大力作。近來の収穫。）

長篇 愛人　細田民樹　（近の如き好評り映畫化に決定）

長篇 地靈　中村武羅夫

祕密小說 若き生命　春村作　唯一書

漫畫小說 人の一生　（一円本、住宅組合の巻、現代諷刺！）　岡本一平

▲夏に多い急性腸カタル（吉光寺博士）

▲子供に恐ろしい寄生虫（太田博士）

▲子供の疫痢を民間藥で治した話

▲換羽期に於ける養鶏上の諸注意

▲今秋の流行と其應用品

▲十錢で出來る和洋惣菜料理色々

懸賞新題 記者の一頁記事競爭　（人氣いよ／＼沸騰した奇抜な新懸賞！この記事に共鳴するか、皆様の投票を募ります。賞品は一等新柄銘仙八尺、二等名古屋帯十名、其他八百名）

婦女界

夫婦愛の祕密や難問題の解決法を、最も赤裸々に公開したのが本号です。圓滿な夫婦生活を望む方々、家庭悲劇を未然に避けんとする方々は、是非この夫婦愛の教科書をお讀み下さい。

家庭の淨化…高島米峰　（愉快で明るくキレイな家庭を作るには如何にすべきか）

過去のロマンスは如何に始末すべきか…中村武羅夫　（夫婦間には決して祕密があつてはなりません。併し互に過去の祕密を打明けたが為に家庭悲劇を招いた例もあります）

自殺せる芥川氏へ　（しみ／＼と故人の靈を呼びかけて何を語るか？）…都河竜

五十錢（送料二錢半）　半年分送料共三円廿錢　一年分送料共六円廿錢　振替東京一五二二　東京市丸ビル三二一　婦女界社

優等清酒　芳醇無比なる　雞林　八道　ケイリン

釀造元　馬山府榮町　西田酒造場　電話二四

販賣店　京城府旭町　河口酒店　電話本三〇六九番

タオル

御誂印入　綾シャツ　メリヤス　沓下類　卸商

釜山長手通　村上タオル工場　電話一〇八五番

新榮養素

三共ヴィタミンA

效力肝油に25倍す

治療的方面

（イ）夜盲症、眼乾燥症、角膜軟化症等

（ロ）小兒の發育障碍並に榮養障碍諸症

豫防的方面

（イ）傳染病に對する抵抗力の增進……

（ロ）活力並に體重減少の防止等……

三共ヴィタミンAは、純良なる肝油より獨特の方法にて抽出せるヴィタミンAをオレーフ油に稀溶し、其0.3瓦を一膠球に納めたるものにして、效力原肝油に25倍す（動物試驗にて推定す）

故に、ヴィタミンAを必要とする場合に强力にして常に一定せるヴィタミンAを容易に補給し得べく效果迅速、服用容易、胃腸障碍を來すことなき利點あり

一瓶30個入100個入1000個入の三種あり　必ず三共製品と指定御買上を乞ふ

本社 東京室町　三共株式會社　出張所 大阪、臺北、奉天

最良の乳母

ヒシミルク

問題の不正○乳や粉○のあらした後へヒシを御採用下さいますならヒシのよいところが嬢に早くかつ顯著に認めていたゞけます

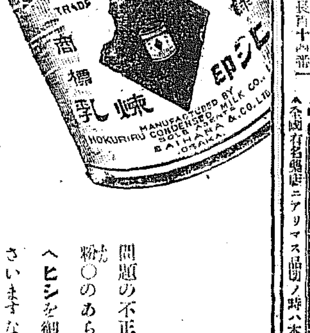

發賣元 大阪市東區安土町四丁目　株式會社祭原商店

◇27-262

特許　冷藏庫

▲家庭用　八圓半

▲營業用　四十二圓

[illegible]

特許　便利…高尚…安全

[illegible]

發明製作元　小林商會

効能で賣れる　七ふく　ひゑぐすり

大阪高津表門筋　本家七ふくや伊藤長兵衛

▲全國有名藥店ニアリマス品切ノ時ハ本舖ヘ直接御注文下サイ

振替大阪九三七〇・電話南二七九

荒浪地獄 (四十三)

倍道軒圓玉述　藤井獅邨畫

駿府浪人伍介は大次郎に別れをつげて大阪を指して戻る。一萬で大次郎はあれより播州路に入り伯耆のを經て總家しだが錦の津に來て遊んでゐました。が、こゝで九郎右衛門旅宿の二階で七郎兵衛と會つた。互ひに合の無事を喜び一兩日は一ッ旅籠に泊つてこの後の事など相談いたし、關係を約して二人は別れる。大次郎はそれより平松藩を經つて大阪に出て來たが、北安治川の鍛冶伍介方を頼つて參る。伍介も恩人の事とて殺家に泊め置いて手厚く待遇してゐる。すると一日大次郎は伍介に對ひ大『さて伍介どの、我等はない、再び武家となつて生涯を送る所存はない。そこで一層町人となり、この大阪に落着いて何か商ひでもいたさうと思ふて居るが、酒屋などは何うであらうか』伍『それは結構な事でございます。早速おはじめになつたがよ

と申し一緒にてこゝに大和屋といふ酒屋の主人が……

名物 虎饅頭

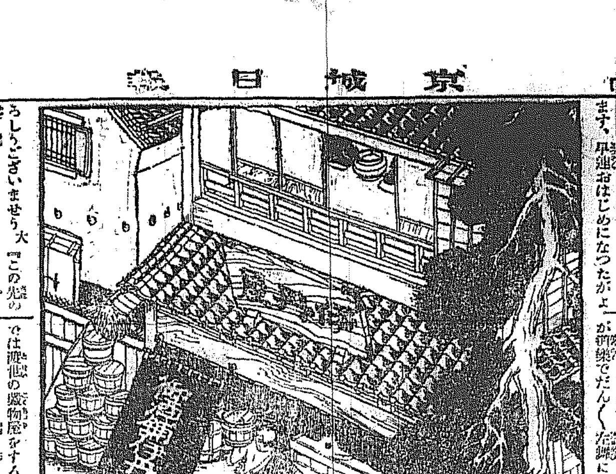

ろしうございませう』大『この先の……酒屋は……

傘・提灯　本町四丁目　富士屋　電本二三五六

京城 一八 本三 えらぎ屋

將棋新手合 (完)

於東京市日本橋區濱町一の四 清吾本將棋所

平手 △五段 平野信助(東京)　先 △五段 萩原淳(東京)

(圖は前號第了の局面)

八月二十三日

▼一白 ▼二黑 ▼三碧 ▼四綠 ▼五黄 ▼六白 ▼七赤 ▼八白 ▼九紫

藥

勉強第一　親切本位　在庫豐富　出荷迅速

釜山辨天町一丁目　合資會社 大黒南海堂　電話長四〇五・一三七　振替京城四五六

醫學博士 渡邊 晉

皮膚(皮膚一般、梅毒手術)　泌尿(淋病、膀胱)　性病科(黴毒、淋病、下疳)

診察時間 朝九時ヨリ十二時半 午後一時半ヨリ六時半　但シ日曜祭日ハ午前中　入院隨時

京城 黄金町二丁目一九八 日本生命ビル裏角　電話本局八九四番

演藝案内

松葉 精次(エキス)

大正館　快走百萬哩　邪痕魔道

黄金館　お關六三

京龍館　侠星玄蕃　男性の叫び

中央館　敗殘者　血涙の記

喜樂館　四谷怪談　狐火　阿里山の侠兒

到る所で評判の 小兒良藥 ヒヤ 奇應丸

服まぬは子の不幸 知らぬは親の無責任

恐ろしき小兒死亡率 愛兒の保健に御注意が肝心

健康兒はより健やかに 病弱兒は一躍元氣に 常に小兒の健康を守る 樋屋奇應丸!!

主効: カンノムシ、ホツキ、ヒキツケ、コナキ、チ、アマシ、消便、下痢、弱イ小兒

【定價】二十錢、三十錢、五十錢、一圓、三圓、五圓、十圓

本舗 大阪天満 樋屋合資會社 振替大阪二一二六〇番

安產のために ウヅカルシユーム錠

姙婦胎兒を保護し 分娩時の障害を除く

片瀬博士述 說明書進呈　大阪道修町 和田卯助商店

生駒山松華の精

醫學博士 二宮亮吉　產婦人科 二宮病院

來るべき季節(シーズン)に備へられよ

運動競技による心身の鍛錬に更に加ふるにブルトーゼの服用を以てすれば一層體軀を强健にし頭腦を明晰に記憶力を增進せしむ

正しき補血强壯增進劑

ブルトーゼ

本劑には鼻味・アルゼン・ヨード・キナ・グアヤコールの五種あり體質症狀によって用途を異にす文獻說明書進呈

心頭を滅却すれば火もまた涼し…… 澎湃たる意氣と旺盛なる體力のまへに苦熱なし

大阪市東區道修町 藤澤友吉商店

B―42

大邱の キリウ製品　行李 バスケット ヤナギ椅子卓子類

東洋杞柳株式會社 大邱府 朝鮮

優等清酒

馬山・釜山 原田吟造

京城大和町 若松支店 銀治酒店　京城黄金町 大勝酒店

滋強飲料 パーピス

居ながらにして避暑する法

一滴は山嶽へ 又一滴は海濱へ 滴々涼味湧く

冷水に溶かしたパーピスを毎日召し上ることは最も簡單な銷夏法です

大阪 乾卯食料品株式會社 東京

大阪商船株式會社

內地各港出帆主要航路

朝鮮郵船定期航路

金剛山航路 使用船かも丸